



Lieu pré-repéré par le réseau Film France

Geolocation

N°66970

Lié à la fiche [Ecole Nationale Vétérinaire d'Alfort - Fiche globale](#)

màj : 13/10/2023

## Ecole Nationale Vétérinaire d'Alfort - Pavillon

**94700 Maisons Alfort  
France**

Contactez la commission

**Film Paris Region, Commission du Film Ile-de-France**



WWW.FILMFRANCE.NET

Crédits : Film Paris Region - Valérie Novel

Légende : École nationale vétérinaire d'Alfort - Extérieurs pavillon



WWW.FILMFRANCE.NET

Crédits : Film Paris Region - Valérie Novel

Légende : École nationale vétérinaire d'Alfort - Extérieurs pavillon



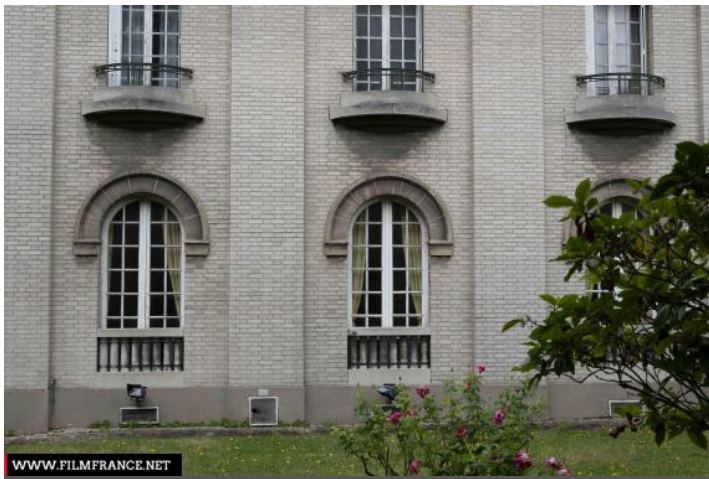

WWW.FILMFRANCE.NET

Crédits : Film Paris Region - Valérie Novel

Légende : École nationale vétérinaire d'Alfort - Extérieurs pavillon



WWW.FILMFRANCE.NET

Crédits : Film Paris Region - Valérie Novel

Légende : École nationale vétérinaire d'Alfort - Extérieurs pavillon



WWW.FILMFRANCE.NET

Crédits : Film Paris Region - Valérie Novel

Légende : École nationale vétérinaire d'Alfort - Extérieurs pavillon

## TYPE DE LIEU

CATÉGORIES

Cuisine Maison Salle de réunion Salon

ENVIRONNEMENT

Ville

## PRÉSENTATION GÉNÉRALE

**L'École nationale vétérinaire d'Alfort (EnvA) est implantée depuis 1766 à Maisons-Alfort et se déploie sur 12 hectares. Elle est un établissement public d'enseignement supérieur et de recherche**

**L'école dispose d'une variété de décors, des amphithéâtres et bâtiments atypiques du XIX<sup>e</sup> siècle, aux locaux plus récents et modernes.**

ETAT DU LIEU

Bon état général

HISTORIQUE DU LIEU

L'EnvA est la plus ancienne école vétérinaire au monde encore sur son site d'origine.

L'école vétérinaire est créée au printemps 1765, quatre années après celle de Lyon. Claude Bourgelat avocat et écuyer tenant l'Académie d'équitation de Lyon, sollicite Henri Léonard Jean Baptiste Bertin, ex-intendant de la généralité de Lyon, contrôleur général des finances de Louis XV, en mars 1764 pour déplacer l'école de Lyon à Paris.

D'abord installée au nord de Paris, paroisse de La Chapelle (actuelle rue Philippe-de-Girard dans le 10<sup>e</sup> arrondissement), l'école est trop exigüe. La propriété du château d'Alfort, achetée au baron de Bormes, correspondant mieux à l'installation de l'école par son emplacement et la surface de ses terrains, l'acte de vente est signé en 1765 et l'enseignement y commence en 1766.

PÉRIODE DE CONSTRUCTION

Certains espaces de l'EnvA sont protégés au titre des Monuments Historiques.  
1931-1940

## Autres décors du lieu



Ecole Nationale Vétérinaire d'Alfort - Extérieurs



Ecole Nationale Vétérinaire d'Alfort - Halle pavée



Ecole Nationale Vétérinaire d'Alfort - Bibliothèque



Ecole Nationale Vétérinaire d'Alfort - Amphithéâtre d'anatomie



Ecole Nationale Vétérinaire d'Alfort - Salle des actes



Ecole Nationale Vétérinaire d'Alfort - Bâtiment Agora - Hall

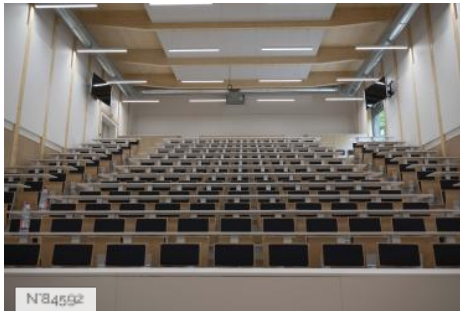

Ecole Nationale Vétérinaire d'Alfort - Bâtiment Agora - Amphithéâtres



Ecole Nationale Vétérinaire d'Alfort - Cour pavée



Ecole Nationale Vétérinaire d'Alfort - Etage de bureaux

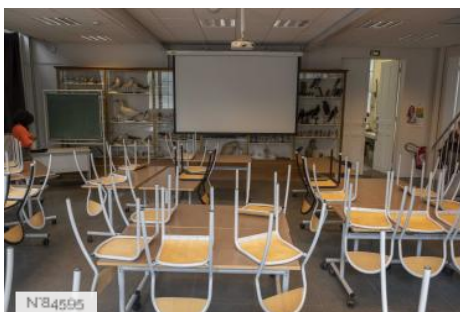

Ecole Nationale Vétérinaire d'Alfort - Salles de classe

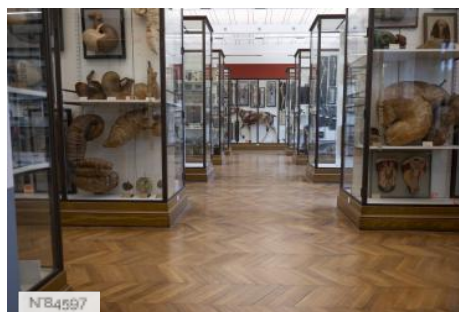

Ecole Nationale Vétérinaire d'Alfort - Musée d'anatomie Fragonard

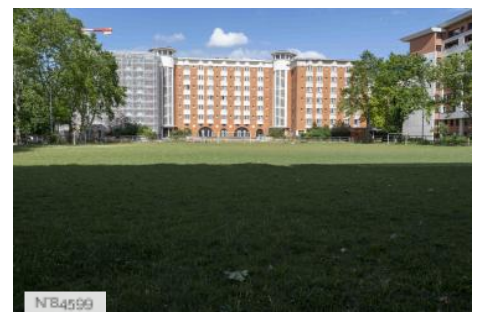

Ecole Nationale Vétérinaire d'Alfort - Terrain de football

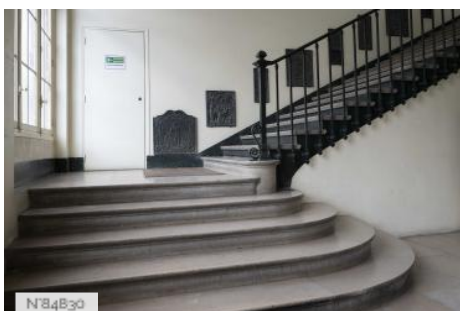

Ecole Nationale Vétérinaire d'Alfort - Escalier



## Lieux en relation



Ecole Nationale Vétérinaire d'Alfort - Extérieurs



Ecole Nationale Vétérinaire d'Alfort - Halle pavée



Ecole Nationale Vétérinaire d'Alfort - Pavillon

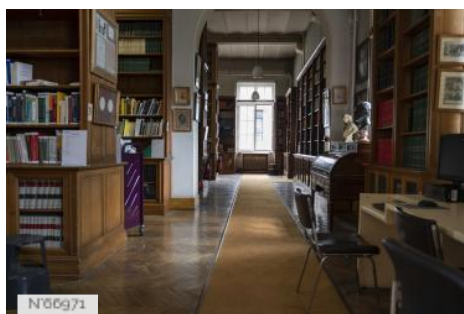

Ecole Nationale Vétérinaire d'Alfort - Bibliothèque



Ecole Nationale Vétérinaire d'Alfort - Amphithéâtre d'anatomie